

# Rapporto di gestione 2023

## Parte 2: dati finanziari e spiegazioni

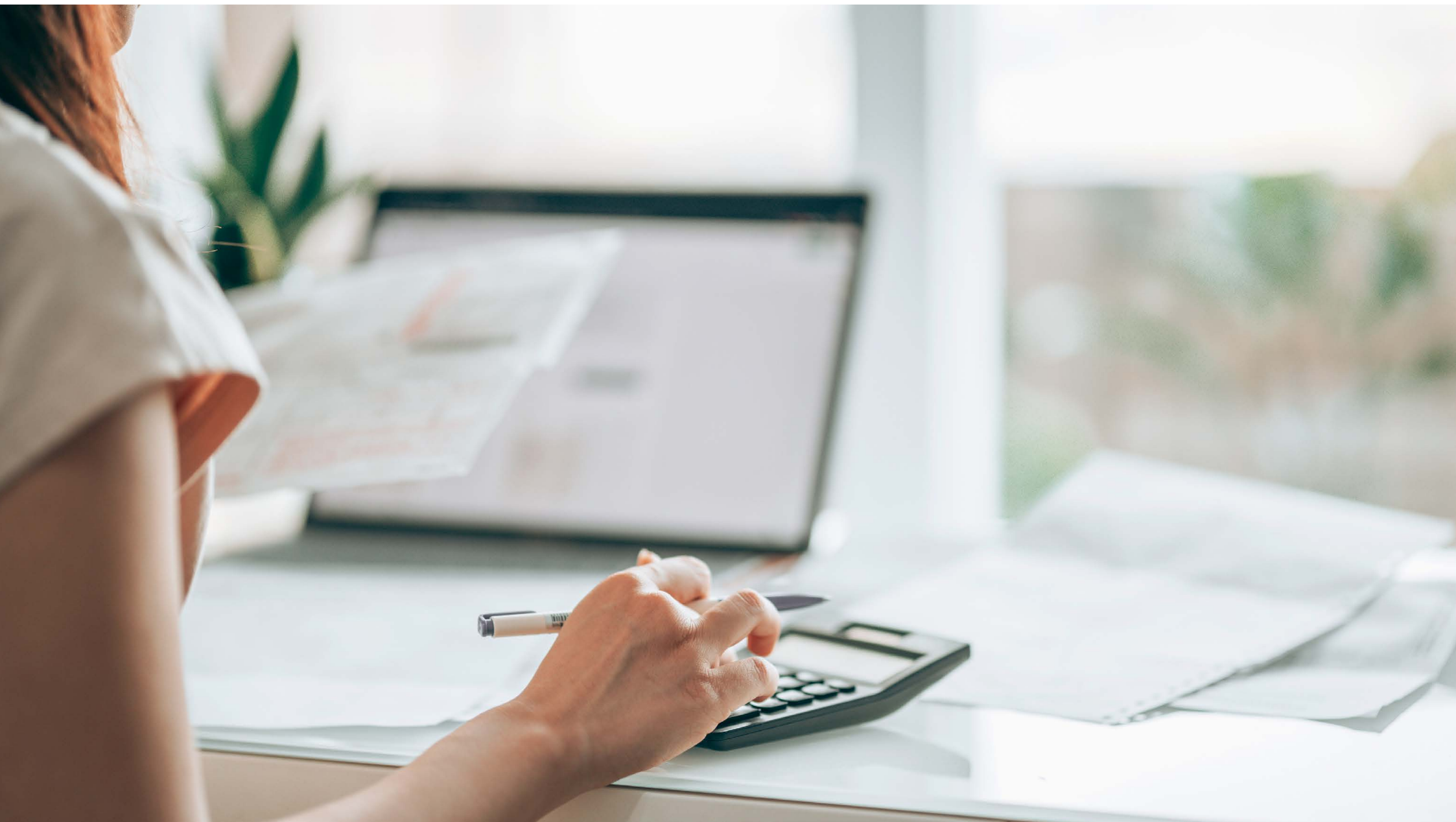

# Indice

<b>Editoriale</b>	<b>3</b>
<b>Bilancio</b>	<b>4</b>
<b>Conto economico</b>	<b>5</b>
<b>Allegato al conto annuale</b>	<b>6</b>
<b>Dettagli di alcune voci di bilancio e del conto economico</b>	<b>7</b>
<b>Spiegazioni relative al bilancio</b>	<b>9</b>
<b>Spiegazioni relative al conto economico</b>	<b>10</b>
<b>Dati finanziari supplementari</b>	<b>12</b>
Conto dei flussi di cassa e liquidità	12
Impegni contrattuali e risorse umane	13
Programmi d'azione cantonali (PAC)	15
Gestione della salute in azienda (GSA)	17
Prevenzione nell'ambito delle cure (PADC)	18
Governance e compliance	19
Retribuzioni e relazioni d'interesse del Consiglio di fondazione	21
Retribuzioni e relazioni d'interesse della Direzione	24
<b>Rapporto dell'ufficio di revisione</b>	<b>25</b>

# Editoriale

Nel 2023 Promozione Salute Svizzera ha sostenuto progetti per un importo complessivo pari a 26,9 milioni di CHF.

Nell'esercizio in esame la Fondazione è stata sottoposta a un duplice controllo: il Controllo federale delle finanze ha verificato l'impiego delle risorse, mentre la società BDO AG ha analizzato la spesa amministrativa. Entrambi i rapporti di verifica hanno fornito un giudizio positivo, confermando l'impiego oculato delle risorse finanziarie da parte della Fondazione.

I dati pubblicati nel rapporto finanziario del 2023 indicano, tra le altre cose, quante risorse sono confluite negli ambiti di intervento strategici della Fondazione:

- Nell'ambito dei programmi d'azione cantonali, la Fondazione ha sostenuto progetti destinati a bambini, adolescenti e persone anziane per un totale di circa 14,6 milioni di CHF.
- Nell'ambito della gestione della salute in azienda, la Fondazione si è impegnata a favore della salute psichica delle persone attive nel mondo del lavoro con un importo pari a circa 4,4 milioni di CHF.
- Nel quadro della prevenzione nell'ambito delle cure sono proseguite le attività relative ai 57 progetti in corso, 9 dei quali sono stati portati a termine. La Fondazione ha investito oltre 7,9 milioni di CHF in questi progetti.

Alla fine del 2023 gli impegni per progetti, riferiti ai cinque anni successivi, ammontavano a un totale di 39,2 milioni di CHF.

Nel 2023, la Fondazione ha registrato entrate derivanti dai contributi delle persone assicurate per un importo pari a 43,0 milioni di CHF. L'esercizio si conclude il 31 dicembre 2023 con un leggero avanzo, pari a 0,8 milioni di CHF.



Prof. Dott. Thomas Mattig  
Direttore

# Bilancio

## Attivi (CHF)

	Allegato	31.12.2023	31.12.2022
Liquidità		7871091	7971220
Crediti da forniture e prestazioni		135988	65382
Altri crediti a breve termine	3.1	2220933	2141373
Ratei e risconti attivi		68003	176974
<b>Totale attivo circolante</b>		<b>10296014</b>	<b>10354948</b>
Immobilizzazioni materiali	3.2	1411172	1676871
<b>Totale attivo fisso</b>		<b>1411172</b>	<b>1676871</b>
<b>Totale attivi</b>		<b>11707186</b>	<b>12031819</b>

## Passivi (CHF)

	Allegato	31.12.2023	31.12.2022
Debiti per forniture e prestazioni	3.3	205640	540705
Altri debiti a breve termine	3.4	29501	15441
Ratei e risconti passivi e accantonamenti a breve termine	3.5	544001	1342977
<b>Totale capitale di terzi a breve termine</b>		<b>779141</b>	<b>1899122</b>
Capitale della Fondazione		230000	230000
Utile riportato (+)/perdita riportata (-)		9902697	10460743
Utile annuale (+)/perdita annuale (-)		795348	-558046
<b>Totale capitale proprio</b>		<b>10928045</b>	<b>10132697</b>
<b>Totale passivi</b>		<b>11707186</b>	<b>12031819</b>

# Conto economico

## Ricavi (CHF)

	Allegato	2023	2022
Contributi delle persone assicurate		43 044 154	42 743 592
Ricavi di terzi		821 362	607 486
Ricavi da prodotti e servizi		759 340	665 757
Altri ricavi		20 916	20 222
Diminuzione dei ricavi		- 63 979	- 49 772
<b>Totale ricavi di esercizio</b>		<b>44 581 792</b>	<b>43 987 284</b>

## Costi (CHF)

	Allegato	2023	2022
PAC - alimentazione e attività fisica		8 419 142	8 682 819
PAC - salute psichica		5 832 070	6 133 405
Gestione della salute in azienda		4 609 168	4 479 258
Prevenzione nell'ambito delle cure		7 928 734	7 999 271
Campagne		2 795 065	2 625 225
Coordinamento - conferenze e convegni		581 170	437 754
Coordinamento - partnership e reti		971 115	762 112
Gestione degli impatti - monitoraggi e valutazioni		1 003 058	1 308 377
Comunicazione		1 286 389	1 212 761
Rete Salute Psichica Svizzera		54 574	133 167
<b>Costi diretti per progetti e programmi</b>		<b>33 480 484</b>	<b>33 774 148</b>

## Costi (CHF)

	Allegato	2023	2022
Stipendi	3.6	6 516 655	6 839 384
Assegni familiari		260 111	251 237
Remunerazioni a organi e commissioni	3.7	67 307	49 845
Oneri sociali	3.8	1 332 434	1 330 804
Altri costi del personale		578 922	571 154
<b>Costi del personale</b>		<b>8 755 428</b>	<b>9 042 423</b>
Costi dei locali		554 411	550 161
Manutenzione mobilio e macchinari		21 363	11 433
Assicurazioni cose, contributi, tasse e autorizzazioni		18 088	18 134
Costi energia e smaltimento		9 253	7 807
Costi amministrativi		329 477	356 118
Costi informatici		413 946	427 660
<b>Altri costi di esercizio</b>		<b>1 346 539</b>	<b>1 371 313</b>
<b>Ammortamenti e rettifiche di valore delle immobilizzazioni materiali</b>		<b>265 699</b>	<b>292 285</b>
<b>Totale costi di esercizio</b>		<b>43 848 151</b>	<b>44 480 169</b>
<b>Risultato di esercizio</b>		<b>733 642</b>	<b>- 492 885</b>
Ricavi finanziari		94 732	1 243
Costi finanziari		- 2 133	- 51 405
<b>Costi e ricavi finanziari</b>		<b>92 599</b>	<b>- 50 161</b>
Ricavi straordinari		0	0
Costi straordinari		- 30 893	- 15 000
<b>Costi e ricavi finanziari</b>		<b>- 30 893</b>	<b>- 15 000</b>
<b>Utile (+)/perdita (-)</b>		<b>795 348</b>	<b>- 558 046</b>

# Allegato al conto annuale

## Dati sulla Fondazione

<b>Nome</b>	Promozione Salute Svizzera
<b>Forma giuridica</b>	Fondazione di diritto privato
<b>Sede</b>	Avenue de la Gare 52, 1003 Losanna
<b>Numero di impieghi a tempo pieno</b>	Al 31 dicembre 2023 risultavano impiegate presso Promozione Salute Svizzera complessivamente 66 persone (anno precedente 66), corrispondenti a 50,0 (anno precedente 50,0) equivalenti a tempo pieno.
<b>Presidente del CF</b>	Guido Graf
<b>Vicepresidente del CF</b>	Reto Egloff
<b>Membri del CF</b>	Christophe Barman, Michèle Blöchliger, Henri Bounameaux, Thomas J. Grichting, Nicole Kunz, Edith Müller Loretz, Florence Nater, Carlos Beat Quinto, Jörg Spieldenner, Pascal Strupler
<b>Ufficio di revisione</b>	T+R AG, Sägeweg 11, 3073 Gümligen

### Base giuridica, principi contabili

Il conto annuale 2023 è stato allestito conformemente alle disposizioni del diritto contabile svizzero (titolo trentesimosecondo del Codice delle obbligazioni).

## Metodi di allestimento del bilancio e di valutazione

### Indicazioni sui principi utilizzati nel conto annuale

Il presente conto annuale è stato allestito conformemente alle disposizioni di legge svizzere, con una particolare attenzione alle disposizioni sulla contabilità commerciale e alla presentazione dei conti previste dal Codice delle obbligazioni (art. 957-962 CO).

Nell'ambito della presentazione dei conti, il Consiglio di fondazione deve effettuare delle stime e valutazioni suscettibili di influenzare l'importo dei valori patrimoniali e dei debiti riportati nonché di eventuali impegni presi al momento della stesura del bilancio, ma anche l'ammontare delle spese e degli utili per l'eserci-

zio in esame. Nell'interesse della Fondazione e in virtù del principio di prudenza è possibile ricorrere ad ammortamenti, rettifiche di valore e accantonamenti superiori a quelli richiesti dal punto di vista economico-aziendale.

### Uso appropriato dei fondi della Fondazione

Nel corso della verifica della presenza di un sistema di controllo interno, l'ufficio di revisione appura l'esistenza, l'applicazione e la documentazione di controlli atti a garantire che i fondi della Fondazione siano utilizzati per lo scopo previsto.

# Dettagli di alcune voci di bilancio e del conto economico

## 3.1 Altri crediti a breve termine in CHF

	31.12.2023	31.12.2022
LKB, copertura della garanzia di buon fine	300 129	300 129
UBS, cauzione affitto Losanna	17 342	17 259
CC AVS, AI, IPG, AD, CAF	47 049	11 485
Imposta preventiva	33 027	387
CC assicurazione contro gli infortuni	6 515	1 537
CC indennità giornaliera per malattia	6 148	120 710
Altri pagamenti anticipati	809 335	567 528
Pagamento anticipato Meister Concept GmbH	694 946	829 801
Pagamento anticipato Radix	130 962	216 000
Avere saldo congresso GSA presso Meister Concept GmbH	175 480	76 539
<b>Totale altri crediti a breve termine</b>	<b>2 220 933</b>	<b>2 141 373</b>

## 3.2 Immobilizzazioni materiali in CHF

	31.12.2023	31.12.2022
Immobilizzazioni materiali mobili	185 346	348 894
Immobilizzazioni materiali immobili	1 225 825	1 327 978
<b>Totale immobilizzazioni materiali</b>	<b>1 411 172</b>	<b>1 676 871</b>

## 3.3 Debiti per forniture e prestazioni in CHF

	31.12.2023	31.12.2022
Creditori per progetti	149 779	218 702
Altri creditori	55 861	322 003
<b>Totale debiti per forniture e prestazioni</b>	<b>205 640</b>	<b>540 705</b>

## 3.4 Altri debiti a breve termine in CHF

	31.12.2023	31.12.2022
Rendiconto IVA	29 501	15 379
CC imposta alla fonte	0	61
<b>Totale altri debiti a breve termine</b>	<b>29 501</b>	<b>15 441</b>

## 3.5 Ratei e risconti passivi e accantonamenti a breve termine in CHF

	31.12.2023	31.12.2022
Ratei e risconti passivi per progetti	269 880	1 071 061
Altri ratei e risconti passivi	9 840	552
Accantonamenti per ferie e lavoro straordinario	264 280	271 363
<b>Totale ratei e risconti passivi e accantonamenti a breve termine</b>	<b>544 001</b>	<b>1 342 977</b>

## 3.6 Stipendi in CHF

	2023	2022
Retribuzioni	6 717 982	6 958 029
Prestazioni IPG e assicurative	- 194 245	- 109 808
Variazioni ferie e straordinari	- 7 083	- 9 264
<b>Totale stipendi</b>	<b>6 516 655</b>	<b>6 839 384</b>

Dettagli di alcune voci di bilancio e del conto economico

### 3.7 Remunerazioni a organi e commissioni in CHF

	2023	2022
Organi - remunerazioni	67 307	49 845
<b>Totale organi e commissioni</b>	<b>67 307</b>	<b>49 845</b>

### 3.8 Oneri sociali in CHF

	2023	2022
Contributi AVS/AI/IPG/AD/CAF	530 633	557 323
Cassa pensione	631 322	645 003
Assicurazione contro gli infortuni	57 309	60 747
Assicurazione malattie	113 170	67 552
Imposte alla fonte	0	180
<b>Totale oneri sociali</b>	<b>1 332 434</b>	<b>1 330 804</b>

### Impegni per progetti

Per il quinquennio 2024-2028 Promozione Salute Svizzera ha già assunto impegni per un importo pari a circa 39,2 milioni di CHF (nell'esercizio precedente gli impegni per progetti ammontavano a 52,3 milioni di CHF). Circa il 50% di tale importo è destinato agli ambiti strategici «alimentazione e attività fisica» e «salute psichica».

### Saldo in CHF dei debiti derivanti da operazioni di leasing simili a contratti di compravendita e da altri impegni di leasing, fatta salva la scadenza o la possibilità di disdire tali contratti entro dodici mesi dalla data di chiusura del bilancio

	31.12.2023	31.12.2022
Contratto fisso di locazione fino al 31.12.2025 (opzione esistente per 2x5 anni)	924 703	1 360 408

### Debiti verso istituti di previdenza in CHF

	31.12.2023	31.12.2022
Debiti verso cassa pensione Profond	0	288 151



# Spiegazioni relative al bilancio

## Attivi

### Attivo circolante

Il giorno di chiusura del bilancio, la liquidità era depositata sui conti correnti della Valiant Bank AG e della Luzerner Kantonalbank. L'aumento alla voce «altri crediti a breve termine» è ascrivibile all'incremento del conto relativo al progetto «Cofinanziamenti GSA» e ad altri pagamenti anticipati.

### Attivo fisso

Le immobilizzazioni materiali si compongono degli investimenti per i lavori di finitura da parte del locatario, l'informatica e il mobilio.

## Passivi

### Capitale di terzi a breve termine

Il capitale di terzi a breve termine è diminuito a seguito della riduzione di ratei e risconti passivi nonché dei debiti per forniture e prestazioni.

### Capitale proprio

Il capitale proprio è aumentato nella misura dell'utile annuale di 0,795 milioni di CHF.

# Spiegazioni relative al conto economico

## Ricavi

### Contributi delle persone assicurate

L'aumento rispetto all'esercizio precedente è da ricondurre alla crescita demografica. Il contributo annuale per persona assicurata ammonta a CHF 4.80.

### Ricavi di terzi

Si tratta delle entrate provenienti da convegni e congressi. Per la prima volta dopo il periodo pandemico, tutti gli eventi si sono svolti di nuovo in presenza. L'aumento del numero di partecipanti si riflette in un incremento delle entrate.

### Ricavi da prodotti e servizi

L'incremento dei ricavi da servizi è da ricondurre all'aumento delle valutazioni (assessment) e dei corsi di formazione continua.

### Altri ricavi

Questa voce comprende i compensi per collaborazioni e le indennità di presenza.

La diminuzione dei ricavi è riconducibile al pagamento dell'IVA e alle perdite su debitori.

## Costi

### Progetti e programmi

«PAC – alimentazione e attività fisica» nonché «PAC salute psichica»: il 14 settembre 2018 il Consiglio di fondazione ha autorizzato la concessione di un ulteriore importo pari a 7,0 milioni di CHF per il sostegno di progetti PAC nel quadriennio 2019-2022. Dal 2023 questa spesa è venuta meno, con un conseguente calo dei costi per progetti.

### Gestione della salute in azienda (GSA)

L'aumento rispetto all'anno precedente è da ricondurre all'aumento della spesa per le attività di comunicazione e sensibilizzazione relative ai nuovi prodotti per le PMI.

### Prevenzione nell'ambito delle cure

A fine 2023 erano sotto contratto 26 valutazioni relative a singoli progetti (24 nell'esercizio precedente).

### Campagne

Nell'esercizio in esame sono stati investiti 2,8 milioni di CHF in relazione alle campagne (anno precedente 2,6 milioni di CHF).

### Comunicazione

L'introduzione di Intranet ha comportato un aumento dei costi.

### Costi del personale

La riduzione degli stipendi è riconducibile, da un lato,

all'accorpamento della direzione delle unità Programmi e Prevenzione nell'ambito delle cure e, dall'altro, alla presenza di alcuni posti vacanti durante l'anno. Altri costi del personale: la spesa complessiva non presenta variazioni significative rispetto all'esercizio precedente.

### Altri costi di esercizio

Questa voce comprende i costi per la locazione dei locali, l'amministrazione e l'informatica. La spesa complessiva risulta essere leggermente inferiore rispetto all'anno precedente.

### Ammortamenti e rettifiche di valore

Le nuove acquisizioni e gli investimenti sono soggetti a una durata di ammortamento analoga all'anno precedente:

IT	3 anni
Macchinari e apparecchiature	5 anni
Mobilio	10 anni
Lavori di finitura da parte del locatario	20 anni

Spiegazioni relative al conto economico

**Costi e ricavi finanziari**

I costi finanziari comprendono le commissioni e le spese bancarie.

A seguito delle mutate condizioni del mercato monetario, è stato possibile versare la liquidità non necessaria a breve termine in depositi vincolati.

**Costi e ricavi straordinari**

A questa voce, oltre a una fattura risalente all'anno 2022, sono stati contabilizzati i costi per la revisione dei rapporti annuali 2021/2022 eseguita dall'Autorità federale di vigilanza.

# Conto dei flussi di cassa e liquidità

## Conto dei flussi di cassa in CHF

	2023	2022
Risultato annuo	795 348	-558 046
Ammortamenti e rettifiche di valore	265 699	292 285
Variazioni crediti	-150 166	-1 014 490
Variazioni ratei e risconti attivi	108 971	224 797
Variazioni debiti	-321 005	79 884
Variazioni ratei e risconti passivi e accantonamenti a breve termine	-798 976	-311 958
<b>Flusso di cassa da attività commerciale</b>	<b>-100 129</b>	<b>-1 287 530</b>
Investimenti/disinvestimenti in immobilizzazioni materiali	0	-64 454
<b>Flusso di cassa da investimenti</b>	<b>0</b>	<b>-64 454</b>
<b>Flusso di cassa netto</b>	<b>-100 129</b>	<b>-1 351 984</b>
<b>Disponibilità della liquidità al 1° gennaio</b>	<b>7 971 220</b>	<b>9 323 203</b>
<b>Disponibilità della liquidità al 31 dicembre</b>	<b>7 871 091</b>	<b>7 971 220</b>
<b>Variazione della liquidità</b>	<b>-100 129</b>	<b>-1 351 984</b>

# Impegni contrattuali e risorse umane

Impegni contrattuali in migliaia di CHF

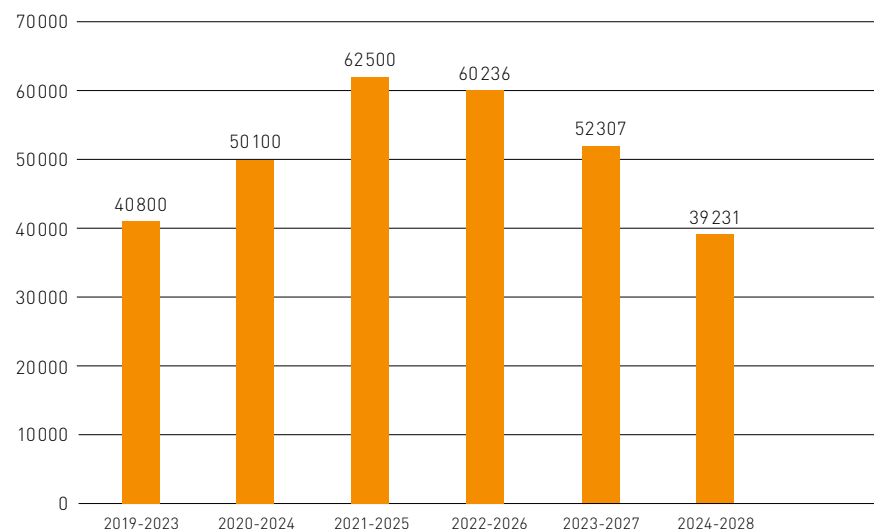

Per il quinquennio 2024-2028 Promozione Salute Svizzera ha assunto impegni per progetti per un importo pari a circa 39,2 milioni di CHF.

Risorse umane ed equivalenti a tempo pieno

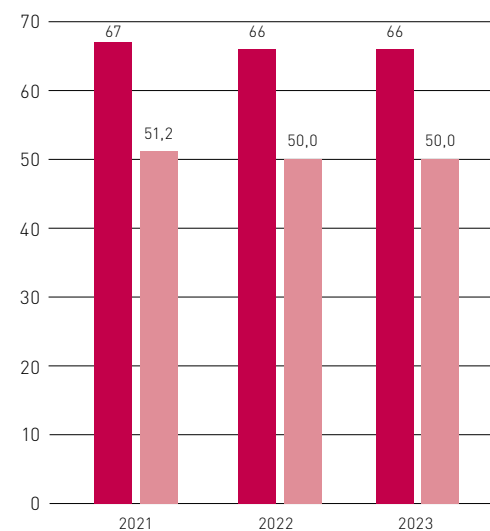

■ Numero di collaboratrici e collaboratori  
 ■ Equivalenti a tempo pieno

### Impiego delle risorse umane 2023 in equivalenti a tempo pieno: totale 50,0 ETP

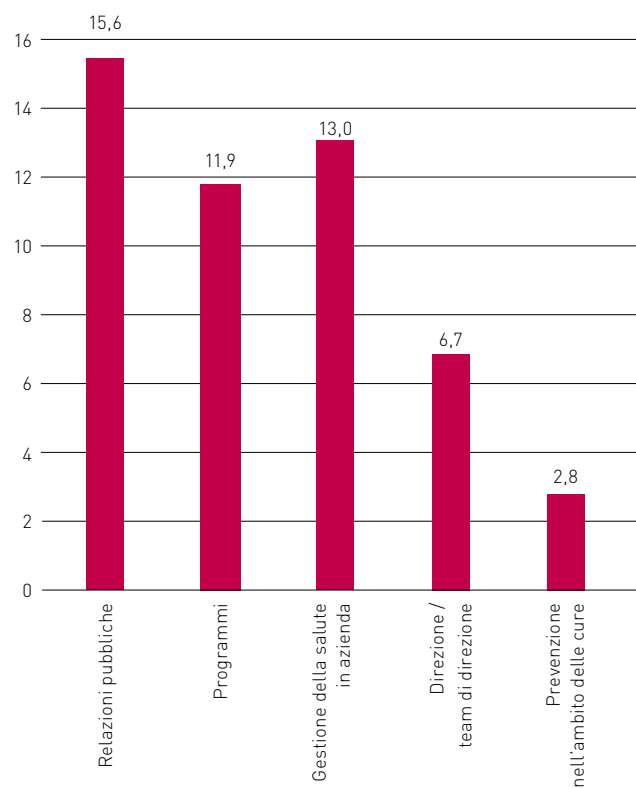

Alla chiusura di bilancio, il 31 dicembre 2023, l'organico è composto da 50,0 equivalenti a tempo pieno.

# Programmi d'azione cantonali (PAC)

L'unità Programmi comprende lo sviluppo dei programmi e i programmi d'azione cantonali. Nel complesso sono stati erogati 14,6 milioni di CHF a favore di progetti. L'importo totale indicato nei seguenti prospetti dei costi per attività di progetto relative allo sviluppo dei programmi e ai programmi d'azione cantonali (PAC) differisce dalle cifre riportate nel conto economico. Questo perché nel conto economico i costi sono indicati secondo la struttura del piano dei conti, mentre nelle tabelle sottostanti fanno riferimento alle attività di progetto. Di conseguenza, oltre alle voci «PAC – alimentazione e attività fisica» (A+A) e «PAC – salute psichica» (SP), nei progetti compaiono anche altri costi che nel conto economico sono contabilizzati in altre posizioni.

Attività di progetto nell'ambito dello sviluppo dei programmi:

Sviluppo di programmi	DATI 2023 in kCHF	DATI 2022 in kCHF
Sostegno di progetti, tutti i moduli	426	404
Sostegno di progetti Innovazione bambini e adolescenti (A+A)	149	117
Sostegno di progetti Innovazione persone anziane (A+A)	138	454
Sostegno di progetti Innovazione bambini e adolescenti (SP)	325	408
Sostegno di progetti Innovazione persone anziane (SP)	287	647
Sostegno di progetti Moltiplicazione bambini e adolescenti (A+A)	111	15
Sostegno di progetti Moltiplicazione persone anziane (A+A)	205	161
Sostegno di progetti Moltiplicazione bambini e adolescenti (SP)	470	691
Sostegno di progetti Moltiplicazione persone anziane (SP)	174	100
Sostegno di progetti Sostegno a offerte consolidate bambini e adolescenti (A+A)	539	511
Sostegno di progetti Sostegno a offerte consolidate persone anziane (A+A)	97	88
Sostegno di progetti Sostegno a offerte consolidate bambini e adolescenti (SP)	472	242
Sostegno di progetti Sostegno a offerte consolidate persone anziane (SP)	188	91
Messa in rete nazionale, policy, in generale	40	11
Messa in rete nazionale, policy, comunicazione bambini e adolescenti (A+A)	125	156
Messa in rete nazionale, policy, comunicazione persone anziane (A+A)	105	63
Messa in rete nazionale, policy, comunicazione bambini e adolescenti (SP)	127	186
Messa in rete nazionale, policy, comunicazione persone anziane (SP)	120	109
Gestione delle conoscenze vari moduli	48	75
Gestione delle conoscenze bambini e adolescenti (A+A)	103	52
Gestione delle conoscenze persone anziane (A+A)	70	38

Gestione delle conoscenze bambini e adolescenti (SP)	88	29
Gestione delle conoscenze persone anziane (SP)	30	16
Gestione delle conoscenze (SP)	255	401
<b>Totale</b>	<b>4 693</b>	<b>5 066</b>

Il sostegno di progetti comprende progetti negli ambiti tematici dell'alimentazione, dell'attività fisica e della salute psichica per i gruppi target bambini, adolescenti e persone anziane nonché per le loro persone di riferimento. Questi temi e gruppi target corrispondono ai quattro moduli dei programmi d'azione cantonali.

Il sostegno di progetti promuove e finanzia:

- lo sviluppo di nuovi progetti nel quadro dell'**innovazione**.
- la diffusione di progetti esistenti nel quadro della **moltiplicazione**. Con il termine moltiplicazione Promozione Salute Svizzera fa riferimento sia al trattamento e all'adattamento qualitativo sia alla diffusione quantitativa di un progetto;
- il coordinamento a lungo termine, interregionale o nazionale e lo sviluppo della qualità di interventi consolidati ed efficaci nel quadro del **sostegno a offerte consolidate**. Ciò comprende in particolare l'adeguamento flessibile e costante degli interventi alle condizioni locali così come alle nuove tendenze e sviluppi.

Programmi d'azione cantonali (PAC)

Attività di progetto nell'ambito dei programmi d'azione cantonali (PAC):

Programmi d'azione cantonali	DATI 2023 in kCHF	DATI 2022 in kCHF			
Prestazioni globali PAC	135	74	Cantone di Turgovia	449	449
Prestazioni Cantoni /convegni PAC	235	212	Cantone di Uri	120	120
Immagine corporea positiva (HBI)	0	0	Cantone del Vallese	490	490
Gestione degli impatti (PAC)	101	123	Cantone di Vaud	656	656
Cantone di Appenzello Esterno	26	26	Cantone di Zugo	237	237
Cantone di Appenzello Interno	25	25	Cantone di Zurigo	732	732
Cantone di Argovia	612	612	Gestione delle conoscenze (PAC)	1	0
Cantone di Basilea Campagna	466	466	<b>Totale</b>	<b>9900</b>	<b>9837</b>
Cantone di Basilea Città	365	365			
Cantone di Berna	710	710			
Cantone di Friburgo	476	476			
Cantone di Ginevra	567	567			
Cantone del Giura	163	163			
Cantone dei Grigioni	394	394			
Cantone di Lucerna	522	522			
Cantone di Neuchâtel	382	382			
Cantone di Nidvaldo	120	120			
Cantone di Obvaldo	120	120			
Cantone di San Gallo	577	577			
Cantone di Sciaffusa	163	163			
Cantone di Soletta	449	449			
Cantone di Svitto	104	104			
Cantone Ticino	503	503			

Nell'ambito dei programmi d'azione cantonali, i Cantoni partecipano ai costi con una quota minima del 50%.



# Gestione della salute in azienda (GSA)

L'unità GSA si suddivide nei settori «Sviluppo della GSA», «sensibilizzazione e diffusione» nonché «Training & Support». Ai fini del conseguimento dell'obiettivo strategico «Le datrici e i datori di lavoro si impegnano efficacemente a favore della salute psichica del personale e della gestione sistematica della salute in azienda» sono stati investiti nel complesso 4,4 milioni di CHF. Al contempo, le offerte hanno generato ricavi per un totale di 0,69 milioni di CHF, un importo pari al 16% dell'investimento complessivo. Anche nel prospetto dei costi per progetti di GSA, la leggera incongruenza rispetto al conto economico è riconducibile al diverso metodo di contabilizzazione menzionato in precedenza.

Attività di progetto nell'ambito della gestione della salute in azienda (GSA):

<b>Sviluppo della GSA</b>	<b>DATI 2023 in kCHF</b>	<b>DATI 2022 in kCHF</b>
Office, Change & Health	- 1	0
Ulteriore sviluppo della Job Stress Analysis (JSA)	156	140
La scuola si attiva	120	241
FWS Apprentice	- 9	21
Gestione dell'innovazione	302	329
Gestione degli impatti per lo sviluppo dei prodotti	27	16
Ulteriore sviluppo del marchio FWS	169	84
Ulteriore sviluppo dello strumento di valutazione (assessment tool)	46	22
Strategia MNT GM-3	0	- 30
Strumento di innovazione PMI 1	468	875
<b>Totale</b>	<b>1 279</b>	<b>1 699</b>

<b>Training &amp; Support</b>	<b>DATI 2023 in kCHF</b>	<b>DATI 2022 in kCHF</b>
Strumento FWS	375	360
Strumento JSA	494	136
Utilizzo PMI-vital	76	8
Strumento FWS Apprentice	22	29
Strumento formazione continua	106	47
Controllo qualità moltiplicatrici e moltiplicatori	198	165
Gestione degli impatti per Training & Support	0	21
Mandati a partner esterni / outsourcing	0	490
Imposta sul valore aggiunto	61	50
<b>Totale</b>	<b>1 332</b>	<b>1 308</b>

<b>Sensibilizzazione e diffusione</b>	<b>DATI 2023 in kCHF</b>	<b>DATI 2022 in kCHF</b>
Comunicazione, sensibilizzazione e diffusione	711	626
Assegnazione del marchio FWS	71	49
Sensibilizzazione	619	442
Comunicazione	153	132
Diffusione	220	206
<b>Totale</b>	<b>1 774</b>	<b>1 456</b>

<b>Entrate GSA</b>	<b>DATI 2023 in kCHF</b>	<b>DATI 2022 in kCHF</b>
Entrate Sviluppo GSA	- 2	- 3
Entrate Sensibilizzazione e diffusione	0	0
Entrate Training & Support	- 688	- 666
<b>Totale</b>	<b>- 690</b>	<b>- 669</b>

# Prevenzione nell'ambito delle cure (PADCC)

Nel quadro della PADCC, il mandato legale della Fondazione è definito come segue: la Fondazione incentiva la realizzazione di progetti atti a rafforzare la prevenzione nell'ambito delle cure lungo l'intera catena di presa a carico, allo scopo di prevenire le malattie croniche non trasmissibili, le dipendenze e le patologie psichiche in Svizzera. La Fondazione adempie a tale mandato finanziando, coordinando e sottoponendo a valutazione progetti di elevata qualità destinati alle moltiplicatrici e ai moltiplicatori attivi nell'ambito delle cure, che perseguono l'obiettivo di migliorare la qualità di vita e l'autonomia delle e dei pazienti nonché ridurre il loro ricorso alle cure. Anche nel prospetto dei costi per la prevenzione nell'ambito delle cure, la leggera incongruenza rispetto al conto economico è riconducibile al diverso metodo di contabilizzazione menzionato in precedenza.

Attività di progetto nel quadro della prevenzione nell'ambito delle cure:

<b>Prevenzione nell'ambito delle cure (MNT)</b>	<b>DATI 2023 in kCHF</b>	<b>DATI 2022 in kCHF</b>
Progetti di attrici e attori	2441	2575
Finanziamenti seed	571	709
Concorsi per progetti innovativi	2372	2150
Offerte esistenti	895	800
Giornata di messa in rete per stakeholder e titolari di progetti	24	28
Gestione degli impatti ambito delle cure	1005	1131
Gestione delle conoscenze ambito delle cure	110	105
Comunicazione/support	473	513
<b>Totale</b>	<b>7 891</b>	<b>8 010</b>

**Le attività della Fondazione sono suddivise in sei campi di attività che interagiscono tra loro:**

1. Sostegno di progetti
2. Gestione delle valutazioni e degli impatti
3. Gestione delle conoscenze
4. Comunicazione
5. Gestione stakeholder
6. Pianificazione/gestione/sviluppo

Fino a fine 2023 sono proseguite le attività relative ai 57 progetti in corso, 9 dei quali sono stati portati a termine.

# Governance e compliance

## Foundation governance

Con il termine *foundation governance*, Promozione Salute Svizzera indica la gestione mirata (dimensione strategica), l'organizzazione efficiente (dimensione integrativa) e la vigilanza efficace (dimensione di controllo) della Fondazione, tenendo conto del contesto particolare e degli interessi delle e degli stakeholder (dimensione situazionale). Il Consiglio di fondazione e la Direzione si impegnano a garantire la trasparenza e un rapporto equilibrato tra gestione, organizzazione e vigilanza attraverso una *foundation governance* ottimale.

## Consiglio di fondazione e Direzione

I membri della Direzione devono rendere conto del proprio operato al Consiglio di fondazione. Al presidente del Consiglio di fondazione e al direttore è sottoposta una segreteria generale che affianca la Direzione e il Consiglio di fondazione nella preparazione delle sue riunioni e nel controllo delle pendenze e dei compiti di attuazione.

## Comitati

Due comitati permanenti sostengono il Consiglio di fondazione nel suo lavoro e nella preparazione delle attività. I verbali delle riunioni dei comitati possono essere consultati da tutti i membri del Consiglio di fondazione.

## Comitato per il personale e le nomine

Il Comitato per il personale e le nomine prepara le decisioni relative al personale che sono di competenza del Consiglio di fondazione.

## Comitato di audit e rischio

Il Comitato di audit e rischio prepara il processo decisionale del Consiglio di fondazione attraverso le seguenti attività:

- discute della pianificazione annuale e pluriennale (conti preventivi) nonché del consuntivo annuale con il direttore e il responsabile del team di direzione e decide se la pianificazione annuale e pluriennale (conti preventivi) nonché il consuntivo annuale possono essere sottoposti all'approvazione del Consiglio di fondazione;
- verifica il rapporto dell'ufficio di revisione esterno, l'efficacia della gestione e del controllo interni, gli elementi fondamentali della governance nonché il rispetto delle disposizioni di compliance e riferisce al Consiglio di fondazione;
- nell'ambito della gestione dei rischi esamina il processo di valutazione dei rischi e l'adeguatezza dei rischi individuati.

## Compliance

Nel 2015 la Direzione ha messo in vigore le direttive sulla compliance, che contemplano, nello specifico:

- la tutela degli interessi della Fondazione,
- le norme sulla ricusazione,
- il trattamento di informazioni non note al pubblico,
- il trattamento di regali e inviti,
- il trattamento di occupazioni accessorie,
- il trattamento di onorari e altre indennità,
- i comportamenti rilevanti da un punto di vista penale o scorretti,
- l'attuazione delle direttive sulla compliance nonché
- le violazioni dei principi di condotta.

## Gestione dei rischi / sistema di controllo interno

Promozione Salute Svizzera dispone di un sistema di gestione dei rischi che permette ai rispettivi responsabili del rischio di rilevare sistematicamente, ogni trimestre, le posizioni di rischio e valutarle sulla base dell'entità del danno e della probabilità di accadimento. La Fondazione dispone inoltre di un sistema di controllo interno che verifica i principali processi debitori, creditori e relativi alla pianificazione finanziaria. I principali processi a livello di azienda, procedure e ICT sono definiti e documentati. La presenza del sistema di controllo interno è soggetta a conferma da parte dell'ufficio di revisione esterno nell'ambito della revisione ordinaria.

#### **Ufficio di revisione esterno**

I conti annuali 2023 della Fondazione sono stati esaminati dall'ufficio di revisione T+R AG. L'onorario per la revisione dei conti del 2023 da parte di T+R AG ammonta a 21 500 CHF.

Oltre alla revisione ordinaria, l'ufficio di revisione verifica che la Fondazione faccia un utilizzo appropriato dei fondi.

# Retribuzioni e relazioni d'interesse del Consiglio di fondazione

Membri del CF	Indennità di presenza in CHF	Spese in CHF	Giorni di presenza	Relazioni d'interesse		
				Attività/mandati	Forma giuridica	Organo/funzione
Guido Graf Presidente	21 000	959	8,5	Luzerner Consulting und Management AG	Società anonima	Membro del CdA
				Centro di assicurazioni sociali Wirtschaft Arbeit Soziales (WAS)	Ente di diritto pubblico	Presidente
				Lotteria intercantonale Swisslos	Cooperativa	Membro del CdA
				TMF Extraktionswerk AG	Società anonima	Presidente
				Trendtage Gesundheit Luzern	Associazione	Presidente
Reto Egloff Vicepresidente	7 539	39	14	BlueCare AG	Società anonima	Membro del CdA
				Egloff Advisory GmbH	Società a garanzia limitata	Titolare e gerente
				Haslibrunnen AG	Società anonima	Membro del CdA
				Helsana Assicurazioni SA	Società anonima	Membro del CdA
				Swiss Design Collection AG	Società anonima	Membro del CdA
				ValueOn AG	Società anonima	Vicepresidente
Christophe Barman	3 500	0	7	Loyco SA	Società anonima	Presidente del CdA
				BenefitME SA	Società anonima	Presidente del CdA
				Fédération romande des consommateurs	Associazione	Presidente
				BLab	Fondazione	Membro dell'Advisory Board
				Fédération Suisse des Entreprises / Der Gewerbeverein	Associazione	Copresidente
				Prix d'entrepreneuriat durable IDDEA	Associazione	Membro di comitato
				Genève Snowsports	Associazione	Presidente
Michèle Blöchliger	1 500	0	3	Blöchliger Treuhand AG	Società anonima	Partecipazione azionaria
				Delin Bionics	Società a garanzia limitata	Socia
				MediData	Società anonima	Membro del CdA
				Pro Wirtschaft Nidwalden/Engelberg	Associazione	Membro onorario
				UDC Svizzera	Associazione	Membro della direzione del partito
				Ascensori Schindler SA	Società anonima	Membro del CdA, eletta, non ancora iscritta al registro di commercio
				Avvocato e business coach indipendente		Attività professionale
				Treuag Holding	Società anonima	Presidente del CdA
				Tertium datur	Società anonima	Membro del CdA
				Das lachende Herz	Associazione	Membro di comitato
Henri Bounameaux	2 250	0	5	Accademia svizzera delle scienze mediche (ASSM)	Fondazione	Presidente
				Société académique de Genève	Associazione	Presidente
				Smarter medicine/Choosing Wisely Switzerland	Fondazione	Vicepresidente

## Retribuzioni e relazioni d'interesse del Consiglio di fondazione

Membri del CF	Indennità di presenza in CHF	Spese in CHF	Giorni di presenza	Relazioni d'interesse		
				Attività/mandati	Forma giuridica	Organo/funzione
Thomas J. Grichting	1500	463	3	santésuisse	Associazione	Vicepresidente del CdA
				Avenir Assurance Maladie SA	Società anonima	Segretario generale, Membro della Direzione generale
				Easy Sana Assurance Maladie SA	Società anonima	Segretario generale, Membro della Direzione generale
				Mutuel Assurance Maladie SA	Società anonima	Segretario generale, Membro della Direzione generale
				Philos Assurance Maladie SA	Società anonima	Segretario generale, Membro della Direzione generale
				Supra-1846 SA	Società anonima	Segretario generale, Membro della Direzione generale
				AMB Assurances SA	Società anonima	Segretario generale, Membro della Direzione generale
				Mutuelle Neuchâteloise Assurance Maladie	Fondazione	Segretario generale, Membro della Direzione generale
				Groupe Mutuel Holding	Società anonima	Segretario generale, Membro della Direzione generale
				Groupe Mutuel Assurances GMA SA	Società anonima	Segretario generale, Membro della Direzione generale
				Groupe Mutuel Vie GMV SA	Società anonima	Segretario generale, Membro della Direzione generale
				Groupe Mutuel Services SA	Società anonima	Segretario generale, Membro della Direzione generale
				Federazione svizzera per compiti comunitari degli assicuratori malattia (FSA)	Associazione	Membro del CdA
				SASIS AG	Società anonima	Vicepresidente
tarifsuisse AG	Società anonima	Vicepresidente				
Neosana AG	Società anonima	Membro del CdA				
Neosana Life AG	Società anonima	Membro del CdA				
Neosana Sales AG	Società anonima	Membro del CdA				
Neosana Services GmbH	Società a garanzia limitata	Membro del CdA				
Bündnis Freiheitliches Gesundheitswesen	Associazione	Membro di comitato				
Luogotenenza svizzera dell'Ordine Equestre del Santo Sepolcro di Gerusalemme	Associazione	Membro di comitato / cassiere				
Nicole Kunz	2000	267	4	ÖKK Kranken- und Unfallversicherungen AG	Società anonima	Specialista giuridica
Edith Müller Loretz	4250	0	8,5	Suva	Ente di diritto pubblico	Capodipartimento tutela della salute e personale
				Ufficio prevenzione infortuni (UPI)	Fondazione	Membro del Consiglio di fondazione
				UPI, Commissione di previdenza del personale	Commissione	Membro della commissione
				Commissione federale di coordinamento per la sicurezza sul lavoro (CFSL)	Commissione federale	Membro della commissione

## Dati finanziari supplementari

### Retribuzioni e relazioni d'interesse del Consiglio di fondazione

Membri del CF	Indennità di presenza in CHF	Spese in CHF	Giorni di presenza	Relazioni d'interesse		
				Attività/mandati	Forma giuridica	Organo/funzione
Florence Nater	1500	0	3	Conferenza delle direttrici e dei direttori cantonali delle opere sociali (CDOS)	Conferenza intercantonale	Membro della Direzione generale
				Conferenza dei Governi cantonali (CGC)	Conferenza intercantonale	Membro
				Conférence des Gouvernements de Suisse occidentale (CGSO)	Conferenza intercantonale	Membro
				Conferenza latina degli affari sanitari e sociali (CLASS)	Conferenza intercantonale	Membro
				Fondazione per la collaborazione confederale, Fondazione ch	Fondazione	Presidente
				Conferenza delle direttrici e dei direttori dei dipartimenti cantonali di giustizia e polizia (CDDGP/CLDAM)	Conferenza intercantonale	Membro
				Institut du fédéralisme	Fondazione	Presidente
				Fondation neuchâtoise de secours aux chômeuses et chômeurs (FNSC)	Fondazione	Presidente
				TAC Travail au Clair Sàrl	Piattaforma politica	Direttrice
Carlos Beat Quinto	4000	0	8	Commission de gestion de la caisse cantonale de compensation et commission consultative de la caisse cantonale de compensation pour allocations familiales	Amministrazione	Presidente
				Fondation PTA Biel	Fondazione	Membro di comitato
				Federazione dei medici svizzeri (FMH)	Associazione	Membro del comitato centrale
Jörg Spieldenner	2000	504	4	TrustCenter syndata AG	Società anonima	Membro del CdA
				Kantonale Ärztgesellschaft Baselland (Ordine dei medici del Cantone di Basilea Campagna)	Associazione di categoria	Membro del consiglio direttivo
				Lega polmonare svizzera	Associazione	Direttore
				Conferenza svizzera delle leghe per la salute (GELIKO)	Associazione	Membro di comitato
				Società Svizzera di Pneumologia (SSP)	Associazione	Membro di comitato
Pascal Strupler	3000	0	6	Innosuisse	Ente di diritto pubblico	Esperto Innosuisse
				Università di scienze applicate di Zurigo (ZHAW)	Fondazione	Docente ZHAW
				Ufficio federale della sanità pubblica	Ente di diritto pubblico	Direttore (fino a fine settembre 2020)
				Spital Wallis	Ente di diritto pubblico	Presidente del CdA
				Strupler Strategie Führung Consulting AG	Società anonima	Titolare
Totale	54 289	2 232		Pro Mente Sana	Fondazione	Membro del Consiglio di fondazione
				Beratungsgemeinschaft KMES Partner, Zürich	Società di consulenza	Partner

# Retribuzioni e relazioni d'interesse della Direzione

## Relazioni d'interesse

	Attività/mandati	Forma giuridica	Organo/funzione
Thomas Mattig Direttore	Facoltà di Medicina dell'Università di Ginevra	Ente di diritto pubblico	Membro (non remunerato)
	Scuola universitaria professionale a distanza Svizzera	Fondazione	Membro del comitato scientifico (remunerato)
	Cardiance Clinic	Società anonima	Presidente del CdA (remunerato)
Eric Bürki Gestione della salute in azienda	Nessuna/nessuno		
Chloé Saas Pubbliche relazioni	Kinitic	Società anonima	Membro del CdA e direttrice generale, responsabile della liquidazione della società, diritto di firma (non remunerata)
	Ton sur Ton, Centre des métiers des arts de la scène et du spectacle	Fondazione	Membro di comitato (non remunerata)
	Groupe de confiance auprès de la Fondation O2	Fondazione	Persona di fiducia e mediatrice, membro del gruppo (remunerata)
Jvo Schneider Programmi e Prevenzione nell'ambito delle cure	Schneider Gesundheitstraining	Società a garanzia limitata	Fondatore e persona avente diritto di firma (non remunerato)

## Retribuzioni salariali della Direzione

Direttore: 264'000 CHF; altri membri della Direzione: 528'000 CHF.



# Rapporto dell'ufficio di revisione



Bringt Sie weiter

Wirtschaftsberatung  
Wirtschaftsprüfung  
Steuerberatung

## Gesundheitsförderung Schweiz Lausanne

Bericht der Revisionsstelle  
an den Stiftungsrat  
zur Jahresrechnung 2023

11047

T•R AG Sägeweg 11, 3073 Cuminen, Schweiz  
Tel. +41 31 950 09 09

info@t-r.ch  
www.t-r.ch

EXPERTbuisse zertifiziertes Unternehmen  
Maguel FREYHAND | SUISSE



Bringt Sie weiter

Wirtschaftsberatung  
Wirtschaftsprüfung  
Steuerberatung

## BERICHT DER REVISIONSSTELLE

An den Stiftungsrat der Gesundheitsförderung Schweiz, Lausanne

### Bericht zur Prüfung der Jahresrechnung

#### Prüfungsurteil

Wir haben die Jahresrechnung der Gesundheitsförderung Schweiz (die Stiftung) – bestehend aus der Bilanz zum 31. Dezember 2023, der Erfolgsrechnung für das dann endende Jahr sowie dem Anhang geprüft.

Nach unserer Beurteilung entspricht die beigefügte Jahresrechnung dem schweizerischen Gesetz und der Stiftungsurkunde.

#### Grundlage für das Prüfungsurteil

Wir haben unsere Abschlussprüfung in Übereinstimmung mit dem schweizerischen Gesetz und den Schweizer Standards zur Abschlussprüfung (SA-CH) durchgeführt. Unsere Verantwortlichkeiten nach diesen Vorschriften und Standards sind im Abschnitt «Verantwortlichkeiten der Revisionsstelle für die Prüfung der Jahresrechnung» unseres Berichts weitergehend beschrieben. Wir sind von der Stiftung unabhängig in Übereinstimmung mit den schweizerischen gesetzlichen Vorschriften und den Anforderungen des Berufsstands, und wir haben unsere sonstigen beruflichen Verhaltenspflichten in Übereinstimmung mit diesen Anforderungen erfüllt.

Wir sind der Auffassung, dass die von uns erlangten Prüfungsnachweise ausreichend und geeignet sind, um als eine Grundlage für unser Prüfungsurteil zu dienen.

#### Verantwortlichkeiten des Stiftungsrates für die Jahresrechnung

Der Stiftungsrat ist verantwortlich für die Aufstellung einer Jahresrechnung in Übereinstimmung mit den gesetzlichen Vorschriften und der Stiftungsurkunde und für die internen Kontrollen, die der Stiftungsrat als notwendig feststellt, um die Aufstellung einer Jahresrechnung zu ermöglichen, die frei von wesentlichen falschen Darstellungen aufgrund von dolosen Handlungen oder Irrtümern ist.

Bei der Aufstellung der Jahresrechnung ist der Stiftungsrat dafür verantwortlich, die Fähigkeit der Stiftung zur Fortführung der Geschäftstätigkeit zu beurteilen, Sachverhalte im Zusammenhang mit der Fortführung der Geschäftstätigkeit – sofern zutreffend – anzugeben sowie dafür, den Rechnungslegungsgrundsatz der Fortführung der Geschäftstätigkeit anzuwenden, es sei denn, der Stiftungsrat beabsichtigt, entweder die Stiftung zu liquidieren oder Geschäftstätigkeiten einzustellen, oder hat keine realistische Alternative dazu.

T•R AG Sägeweg 11, 3073 Cuminen, Schweiz  
Tel. +41 31 950 09 09

info@t-r.ch  
www.t-r.ch

EXPERTbuisse zertifiziertes Unternehmen  
Maguel FREYHAND | SUISSE



# Rapporto dell'ufficio di revisione



Bringt Sie weiter

Wirtschaftsberatung  
Wirtschaftsprüfung  
Steuerberatung

## Verantwortlichkeiten der Revisionsstelle für die Prüfung der Jahresrechnung

Unsere Ziele sind, hinreichende Sicherheit darüber zu erlangen, ob die Jahresrechnung als Ganzes frei von wesentlichen falschen Darstellungen aufgrund von dolosen Handlungen oder Irrtümern ist, und einen Bericht abzugeben, der unser Prüfungsurteil beinhaltet. Hinreichende Sicherheit ist ein hohes Mass an Sicherheit, aber keine Garantie dafür, dass eine in Übereinstimmung mit dem schweizerischen Gesetz und den SA-CH durchgeführte Abschlussprüfung eine wesentliche falsche Darstellung, falls eine solche vorliegt, stets aufdeckt. Falsche Darstellungen können aus dolosen Handlungen oder Irrtümern resultieren und werden als wesentlich gewürdigt, wenn von ihnen einzeln oder insgesamt vernünftigerweise erwartet werden könnte, dass sie die auf der Grundlage dieser Jahresrechnung getroffenen wirtschaftlichen Entscheidungen von Nutzern beeinflussen.

Als Teil einer Abschlussprüfung in Übereinstimmung mit dem schweizerischen Gesetz und den SA-CH üben wir während der gesamten Abschlussprüfung pflichtgemässes Ermessen aus und bewahren eine kritische Grundhaltung. Darüber hinaus:

- identifizieren und beurteilen wir die Risiken wesentlicher falscher Darstellungen in der Jahresrechnung aufgrund von dolosen Handlungen oder Irrtümern, planen und führen Prüfungshandlungen als Reaktion auf diese Risiken durch sowie erlangen Prüfungsnachweise, die ausreichend und geeignet sind, um als Grundlage für unser Prüfungsurteil zu dienen. Das Risiko, dass aus dolosen Handlungen resultierende wesentliche falsche Darstellungen nicht aufgedeckt werden, ist höher als ein aus Irrtümern resultierendes, da dolose Handlungen kollusives Zusammenwirken, Fälschungen, beabsichtigte Unvollständigkeiten, irreführende Darstellungen oder das Ausserkraftsetzen interner Kontrollen beinhalten können.
- gewinnen wir ein Verständnis von dem für die Abschlussprüfung relevanten Internen Kontrollsystem, um Prüfungshandlungen zu planen, die unter den gegebenen Umständen angemessen sind, jedoch nicht mit dem Ziel, ein Prüfungsurteil zur Wirksamkeit des Internen Kontrollsystems der Stiftung abzugeben.
- beurteilen wir die Angemessenheit der angewandten Rechnungslegungsmethoden sowie die Vertretbarkeit der dargestellten geschätzten Werte in der Rechnungslegung und damit zusammenhängenden Angaben.
- ziehen wir Schlussfolgerungen über die Angemessenheit des vom Stiftungsrat angewandten Rechnungslegungsgrundsatzes der Fortführung der Geschäftstätigkeit sowie auf der Grundlage der erlangten Prüfungsnachweise, ob eine wesentliche Unsicherheit im Zusammenhang mit Ereignissen oder Gegebenheiten besteht, die erhebliche Zweifel an der Fähigkeit der Stiftung zur Fortführung der Geschäftstätigkeit aufwerfen können. Falls wir die Schlussfolgerung ziehen, dass eine wesentliche Unsicherheit besteht, sind wir verpflichtet, in unserem Bericht auf die dazugehörigen Angaben in der Jahresrechnung aufmerksam zu machen oder, falls diese Angaben unangemessen sind, unser Prüfungsurteil zu modifizieren. Wir ziehen unsere Schlussfolgerungen auf der Grundlage der bis zum Datum unseres Berichts erlangten Prüfungsnachweise. Zukünftige Ereignisse oder Gegebenheiten können jedoch die Abkehr der Stiftung von der Fortführung der Geschäftstätigkeit zur Folge haben.

T+R AG Sägeweg 11, 3073 Gmüliigen, Schweiz  
Tel. +41 31 950 09 09

info@t-r.ch  
www.t-r.ch

EXPERTBUSSSE zertifiziertes Unternehmen  
Magdal TREUHAND | SUISSE



Bringt Sie weiter

Wirtschaftsberatung  
Wirtschaftsprüfung  
Steuerberatung

Wir kommunizieren mit dem Stiftungsrat unter anderem über den geplanten Umfang und die geplante zeitliche Einteilung der Abschlussprüfung sowie über bedeutsame Prüfungsfeststellungen, einschliesslich etwaiger bedeutsamer Mängel im Internen Kontrollsystem, die wir während unserer Abschlussprüfung identifizieren.

## Bericht zu sonstigen gesetzlichen und anderen rechtlichen Anforderungen

In Übereinstimmung mit Art. 83b Abs. 3 ZGB in Verbindung mit Art. 728a Abs. 1 Ziff. 3 OR und PS-CH 890 bestätigen wir, dass ein gemäss den Vorgaben des Stiftungsrates ausgestaltetes Internes Kontrollsystem für die Aufstellung der Jahresrechnung existiert.

Wir empfehlen, die vorliegende Jahresrechnung zu genehmigen.

Gmüligen, 1. März 2024

T+R AG

Thomas Fankhauser  
dipl. Treuhandexperte  
zugelassener Revisionsexperte

Bernhard Leiser  
dipl. Wirtschaftsprüfer  
zugelassener Revisionsexperte  
Leitender Revisor

## Beilage

- Jahresrechnung (Bilanz, Erfolgsrechnung und Anhang)

T+R AG Sägeweg 11, 3073 Gmüliigen, Schweiz  
Tel. +41 31 950 09 09

info@t-r.ch  
www.t-r.ch

EXPERTBUSSSE zertifiziertes Unternehmen  
Magdal TREUHAND | SUISSE



Wankdorfallee 5, CH-3014 Bern  
Tel. +41 31 350 04 04  
office.bern@promotionsante.ch

Avenue de la Gare 52, CH-1003 Lausanne  
Tel. +41 21 345 15 15  
office.lausanne@promotionsante.ch

[www.gesundheitsfoerderung.ch](http://www.gesundheitsfoerderung.ch)  
[www.promotionsante.ch](http://www.promotionsante.ch)  
[www.promozionesalute.ch](http://www.promozionesalute.ch)